

# REGOLAMENTO RECANTE MISURE DI PREVENZIONE E CONTENIMENTO DELLA DIFFUSIONE DEL SARS-COV-2

## IL CONSIGLIO D'ISTITUTO

**VISTO** il D.Lgs. 16 aprile 1994, n. 297, Testo Unico delle disposizioni legislative vigenti in materia di istruzione, relative alle scuole di ogni ordine e grado;

**VISTO** il D.P.R. 8 marzo 1999, n. 275, Regolamento dell'autonomia scolastica;

**VISTA** la Legge 13 luglio 2015, n. 107, Riforma del sistema nazionale di istruzione e formazione e delega per il riordino delle disposizioni legislative vigenti;

**VISTO** il D.Lgs. 9 aprile 2008, n. 81, Testo Unico in materia di tutela della salute e della sicurezza nei luoghi di lavoro;

**VISTA** la Legge 22 maggio 2020, n. 35, Conversione in legge, con modificazioni, del decreto legge 25 marzo 2020, n. 19, recante misure urgenti per fronteggiare l'emergenza epidemiologica da COVID-19;

**VISTA** la Legge 6 giugno 2020, n. 41, Conversione in legge con modificazioni del decreto-legge 8 aprile 2020, n. 22, recante misure urgenti sulla regolare conclusione e l'ordinato avvio dell'anno scolastico e sullo svolgimento degli esami di Stato;

**VISTI** il Documento tecnico sull'ipotesi di rimodulazione delle misure contenitive nel settore scolastico, trasmesso dal CTS - Dipartimento della protezione civile in data 28 maggio 2020 e il Verbale n. 90 della seduta del CTS del 22 giugno 2020;

**VISTO** il documento "Quesiti del Ministero dell'Istruzione relativi all'inizio del nuovo anno scolastico", trasmesso dal CTS - Dipartimento della protezione civile in data 7 luglio 2020;

**VISTO** il D.M. 26 giugno 2020, n. 39, Adozione del Documento per la pianificazione delle attività scolastiche, educative e formative in tutte le Istituzioni del Sistema nazionale di Istruzione per l'anno scolastico 2020/2021 (Piano scuola 2020/2021);

**VISTA** l'O.M. 23 luglio 2020, n. 69;

**VISTO** il D.M. 7 agosto 2020, n. 89, Adozione delle Linee guida sulla Didattica digitale integrata, di cui al Decreto del Ministro dell'Istruzione 26 giugno 2020, n. 39;

**VISTA** la Nota 13 agosto 2020, n. 1436, Trasmissione verbale CTS e indicazioni al Dirigenti scolastici e il relativo verbale del 12 agosto 2020, n. COVID/0044508;

**VISTA** la deliberazione della Giunta Regionale della Campania del 15 luglio 2020 con la quale è stato approvato il calendario scolastico per le istituzioni scolastiche statali e paritarie dell'infanzia, primarie, secondarie di primo e di secondo grado della Campania per l'anno scolastico 2020/2021;

**VISTO** il C.C.N.L. comparto Istruzione e Ricerca 2016-2018 del 19 aprile 2018;

**VISTO** il C.C.N.L. comparto Scuola 2006-2009 del 29 novembre 2007;

**VISTO** il Protocollo condiviso di regolamentazione delle misure per il contrasto e il contenimento della diffusione del COVID-19 negli ambienti di lavoro del 14 marzo 2020 e successivo aggiornamento del 24 aprile 2020;

**VISTO** il Protocollo d'intesa per garantire l'avvio dell'anno scolastico nel rispetto delle regole di sicurezza per il contenimento della diffusione di COVID-19 del 6 agosto 2020;

**VISTA** la Circolare n. 5443 del 22 febbraio 2020 del Ministero della Salute, COVID-2019. Nuove indicazioni e chiarimenti;

**VISTO** il Piano per la ripartenza 2020/2021, Manuale operativo, a cura dell'USR Veneto;

**CONSIDERATE** le Linee guida e le Note in materia di contenimento della diffusione del SARSCoV-2 in ambito scolastico e l'avvio in sicurezza dell'anno scolastico 2020/2021 emanate dal Comitato Tecnico-Scientifico e dai diversi Uffici Scolastici Regionali;

**CONSIDERATO** il documento “Gestione delle operazioni di pulizia, disinfezione e sanificazione nelle strutture scolastiche”, INAIL 2020;

**CONSIDERATE** le esigenze del Piano Triennale dell’Offerta Formativa 2019-2022 approvato nella seduta del Consiglio di Istituto del 29 ottobre 2019 con delibera n.2;

**CONSIDERATA** l’esigenza primaria di garantire misure di prevenzione e mitigazione del rischio di trasmissione del contagio da SARS-CoV-2 tenendo conto del contesto specifico dell’Istituzione scolastica e dell’organico dell’autonomia a disposizione;

**CONSIDERATA** l’esigenza di garantire il diritto all’apprendimento degli studenti nel rispetto del principio di equità educativa e dei bisogni educativi speciali individuali;

**CONSIDERATA** l’esigenza di garantire la qualità dell’offerta formativa in termini di maggior numero possibile di ore di didattica in presenza, in rapporto alle risorse a disposizione, in aule e spazi adeguatamente adattati alle esigenze scolastiche;

### **DELIBERA**

l’approvazione del presente Regolamento recante misure di prevenzione e contenimento della diffusione del SARS-CoV-2 per l’anno scolastico 2020/2021.

#### **Art. 1 – Finalità e ambito di applicazione**

1. Il presente Regolamento individua le misure da attuare per prevenire e mitigare il rischio di contagio da SARS-CoV-2 nell’ambito delle attività dell’Istituto, nel rispetto dei diritti e dei doveri di tutte le sue componenti, ovvero le studentesse, gli studenti, le famiglie, il Dirigente scolastico, i docenti e il personale non docente.

2. Il Regolamento è redatto tenendo conto delle norme e dei documenti elencati in premessa ed è approvato dal Consiglio d’Istituto, l’organo di indirizzo politico-amministrativo e di controllo della scuola che rappresenta tutti i componenti della comunità scolastica, su impulso del Dirigente scolastico e del Responsabile del servizio di prevenzione e protezione.

3. Il presente Regolamento ha validità per l’anno scolastico 2020/2021 e può essere modificato dal Consiglio di Istituto anche su proposta delle singole componenti scolastiche e degli Organi collegiali, previa informazione e condivisione da parte di tutta la comunità scolastica.

4. La mancata osservanza delle norme contenute nel presente Regolamento e nei suoi allegati può portare all’irrogazione di sanzioni disciplinari sia per il personale della scuola che per le studentesse e gli studenti con conseguenze, per questi ultimi, sulla valutazione intermedia e finale del comportamento.

#### **Art. 2 - Soggetti responsabili e informazione**

1. Il Dirigente scolastico invia tramite posta elettronica a tutti i membri della comunità scolastica il presente Regolamento e ne dà informazione a chiunque entri all’interno degli ambienti scolastici, anche attraverso l’affissione nei luoghi maggiormente visibili dei locali scolastici, rendendone obbligatorio il rispetto delle norme e delle regole di comportamento in esso indicate. Il presente Regolamento è pubblicato anche sul sito web istituzionale della Scuola.

3. Il Direttore dei servizi generali ed amministrativi (DSGA) sovrintende con autonomia operativa all’organizzazione del lavoro degli assistenti tecnici e amministrativi, anche disciplinando le attività da svolgere in regime di smart working, e delle collaboratrici e dei collaboratori scolastici, affinché siano attuate tutte le misure di competenza previste nel presente Regolamento.

In particolare, il DSGA organizzerà il lavoro delle collaboratrici e dei collaboratori scolastici affinché

a) assicurino la pulizia giornaliera e la sanificazione periodica dei locali, degli ambienti, delle postazioni di lavoro e delle aree comuni;

- b) sottopongano a regolare e attenta igienizzazione le superfici e gli oggetti di uso comune, comprese le strumentazioni dei laboratori e gli attrezzi delle palestre ad ogni cambio di gruppo classe;
- c) garantiscano l'adeguata e periodica aerazione di tutti i locali della scuola frequentati da persone;
- d) curino la vigilanza sugli accessi agli edifici scolastici da parte dei fornitori e degli altri soggetti esterni alla Scuola, la compilazione del Registro e la sottoscrizione della dichiarazione, ai sensi del D.P.R. 445/2000, di cui all'art. 5 del presente Regolamento;
- e) collaborino alla vigilanza sul rispetto del presente Regolamento da parte delle studentesse e degli studenti.

### **Art. 3 – Premesse**

1. Ai fini della corretta interpretazione delle disposizioni contenute nel presente Regolamento si chiarisce quanto segue:

a) Per “pulizia” si intende il processo mediante il quale un deposito indesiderato viene staccato da un substrato o dall'interno di un sostrato e portato in soluzione o dispersione.

Sono attività di pulizia i procedimenti e le operazioni atti a rimuovere polveri, materiale non desiderato o sporcizia da superfici, oggetti, ambienti confinati e aree di pertinenza;

b) Per “sanificazione” si intende l'insieme dei procedimenti e operazioni atti ad igienizzare determinati ambienti e mezzi mediante l'attività di pulizia e disinfezione con prodotti ad azione virucida quali soluzioni di sodio ipoclorido (candeggina) o etanolo (alcol etilico) evitando di mescolare insieme prodotti diversi. Sono attività di sanificazione i procedimenti e le operazioni atti a rendere sani determinati ambienti mediante pulizia e/o di disinfezione e/o di disinfestazione ovvero mediante il controllo e il miglioramento

delle condizioni di temperatura, umidità, ventilazione, illuminazione e rumore;

c) Il coronavirus SARS-CoV-2 si trasmette tramite *droplet*, ovvero goccioline emesse dalla bocca della persona infetta che nel raggio di circa 1 metro e possono contaminare bocca, naso o occhi di una persona sufficientemente vicina. I *droplet* possono contaminare oggetti o superfici e determinare il contagio per via indiretta, tramite le mani che toccano questi oggetti o superfici e vengono poi portate alla bocca, al naso o agli occhi. Anche il contatto diretto con una persona infetta, ad esempio tramite la stretta di mano o il bacio, oppure toccare con le mani i fazzoletti contaminati dalle secrezioni del malato possono costituire un rischio di esposizione al coronavirus;

**d) Sono sintomi riconducibili al COVID-19, ovvero alla malattia infettiva da coronavirus SARS-CoV-2, febbre con temperatura superiore ai 37,5°C, brividi, tosse secca, spossatezza, indolenzimento, dolori muscolari, diarrea, perdita del gusto e/o dell'olfatto, difficoltà respiratoria, fiato corto;**

e) Per “contatto stretto con un caso di COVID-19” si intende una persona che è venuta a contatto con un'altra persona affetta da COVID-19 da 2 giorni prima dell'insorgenza dei sintomi e fino a quando la persona malata non è stata isolata. In ambito scolastico il contatto stretto può avvenire

- ❖ Tramite un qualsiasi contatto fisico, compresa la stretta di mano;
- ❖ Restando per almeno 15 minuti in un ambiente chiuso a una distanza inferiore a 2 metri anche indossando la mascherina;
- ❖ Restando nello stesso ambiente chiuso a qualsiasi distanza senza l'uso di mascherine;
- ❖ Viaggiando nello stesso mezzo di trasporto (autobus, treno, automobile, etc.) entro la distanza di due posti in qualsiasi direzione.

f) Per “quarantena” si intende un periodo di isolamento e osservazione richiesto per persone che potrebbero portare con sé germi responsabili di malattie infettive. La quarantena aiuta a prevenire

la diffusione di malattie da parte di persone potenzialmente infette, prima che sappiano di essere malate. Per il SARS-CoV-2 la misura della quarantena è stata fissata a 14 giorni;

g) Per “isolamento fiduciario” si intende un periodo di isolamento e osservazione utilizzato per separare le persone affette da una malattia contagiosa confermata da quelle che non sono infette. Per il SARS-CoV-2 anche l’isolamento fiduciario dura 14 giorni. Se il soggetto diventa sintomatico, si prolunga fino alla scomparsa dei sintomi, per poi procedere con il tampone dopo 14 giorni.

#### **Art. 4 - Regole generali**

1. A tutti i componenti della comunità scolastica (personale scolastico, studentesse e studenti, componenti del nucleo familiare) e a tutti i soggetti esterni che accedano agli edifici della scuola e alle sue pertinenze è fatto obbligo, per tutta la durata della loro permanenza a scuola, di:

a) Indossare la mascherina chirurgica, tranne nei casi specificamente previsti nel presente Regolamento e nei suoi allegati;

b) Mantenere la distanza fisica interpersonale di almeno 1 metro e rispettare attentamente la segnaletica orizzontale e verticale;

c) Disinfettare periodicamente le mani con gel igienizzante, o lavarle con acqua e sapone secondo le buone prassi suggerite dagli organi competenti (Istituto superiore di sanità, Organizzazione mondiale della sanità), in particolare prima di accedere alle aule e ai laboratori, subito dopo il contatto con oggetti di uso comune, dopo aver utilizzato i servizi igienici, dopo aver buttato il fazzoletto e prima e dopo aver mangiato.

2. Le collaboratrici, i collaboratori scolastici, i docenti e le persone che vi permangono sono tenuti ad arieggiare periodicamente, almeno ogni ora per almeno 5 minuti, i locali della scuola, compresi i corridoi, le palestre, gli spogliatoi, le biblioteche, le sale riservate agli insegnanti, gli uffici e gli ambienti di servizio.

3. Nel caso in cui un componente della comunità scolastica (personale scolastico, studentesse e studenti, componenti del nucleo familiare) o un qualsiasi soggetto esterno che abbia avuto accesso agli edifici della scuola e alle sue pertinenze negli ultimi 14 giorni risulti positivo al SARS-CoV-2, anche in assenza di sintomi, la Scuola collaborerà con il Dipartimento di prevenzione della locale Azienda sanitaria al monitoraggio basato sul tracciamento dei contatti stretti al fine di identificare precocemente la comparsa di possibili altri casi.

#### **Art. 5 - Modalità generali di ingresso nei locali della scuola**

1. L’accesso agli edifici scolastici e alle loro pertinenze è vietato in presenza di febbre oltre 37.5°C o altri sintomi influenzali riconducibili al COVID-19. In tal caso è necessario rimanere a casa e consultare telefonicamente un operatore sanitario qualificato, ovvero il medico di famiglia, il pediatra di libera scelta, la guardia medica o il Numero verde regionale.

2. L’accesso agli edifici scolastici e alle loro pertinenze è altresì vietato a chiunque, negli ultimi 14 giorni, abbia avuto contatti stretti con soggetti risultati positivi al SARS-CoV-2 o provenga da zone a rischio che eventualmente saranno segnalate dalle autorità nazionali o regionali.

3. L’ingresso a scuola di studentesse, studenti e lavoratori già risultati positivi al SARS-CoV-2 dovrà essere preceduto dalla trasmissione via mail all’indirizzo della Scuola

(naic8en005@istruzione.it) della certificazione medica che attesta la negativizzazione del tampone secondo le modalità previste e rilasciata dal Dipartimento di prevenzione territoriale di competenza.

4. È consentito l’ingresso alle sedi scolastiche dell’Istituto esclusivamente a persone esterne che abbiano inoltrato al Dirigente Scolastico richiesta (telefonica o email), opportunamente ed esaurientemente motivata e da questo autorizzate con l’orario e giorno di accesso e l’indicazione dell’ufficio dove rivolgersi. Il collaboratore scolastico, opportunamente informato previo misurazione della temperatura corporea inferiore ai 37.50 °C riporterà sul registro degli accessi le generalità dei visitatori (nome, cognome, data di nascita, luogo di residenza), dei relativi recapiti

telefonici il funzionario contattato con tempo di permanenza, lo stesso si applica al personale che desidera accedere ai locali di segreteria.

5. L'accesso dei fornitori esterni e dei visitatori è consentito solamente nei casi di effettiva necessità amministrativo-gestionale ed operativa, previa prenotazione e calendarizzazione, ed è subordinato alla registrazione dei dati sul registro degli accessi di cui all'articolo precedente e alla sottoscrizione di una dichiarazione, ai sensi del D.P.R. 445/2000,

- di essere a conoscenza dell'obbligo previsto dall'art. 20 comma 2 lett. e) del D.Lgs. 81/2008 di segnalare immediatamente al Dirigente qualsiasi eventuale condizione di pericolo per la salute, tra cui sintomi influenzali riconducibili al COVID-19, provenienza da zone a rischio o contatto stretto con persone positive al virus nei 14 giorni precedenti, e in tutti i casi in cui la normativa vigente impone di informare il medico di famiglia e l'autorità sanitaria e di rimanere al proprio domicilio;
- di non essere attualmente sottoposta/o alla misura della quarantena o dell'isolamento fiduciario con sorveglianza sanitaria ai sensi della normativa in vigore;
- di non avere famigliari o conviventi risultati positivi al COVID-19;
- di aver compreso e rispettare tutte le prescrizioni contenute in questo Regolamento.

6. Il personale scolastico autorizzato procederà al controllo della temperatura corporea tramite dispositivo scanner senza la necessità di contatto. Se tale temperatura risulterà superiore ai 37,5°C, non sarà consentito l'accesso. Nella rilevazione della temperatura corporea, saranno garantite tutte le procedure di sicurezza ed organizzative al fine di proteggere i dati personali raccolti secondo la normativa vigente.

7. È comunque obbligatorio

- **Rivolgersi preventivamente agli uffici di segreteria via mail o tramite contatto telefonico al fine di evitare tutti gli accessi non strettamente necessari;**
- **Utilizzare, in tutti i casi in cui ciò è possibile, gli strumenti di comunicazione a distanza (telefono, posta elettronica, PEC, etc.).**

8. In caso di lavoratori dipendenti di aziende che operano o abbiano operato all'interno dei locali della scuola (es. manutentori, fornitori, etc.) e che risultassero positivi al tampone COVID-19, nei 14 giorni successivi all'accesso nel comprensorio scolastico, il datore di lavoro dovrà informare immediatamente il Dirigente scolastico ed entrambi dovranno collaborare con il Dipartimento di prevenzione territoriale di competenza fornendo elementi per il tracciamento dei contatti.

#### **Art. 6 - Il ruolo delle studentesse, degli studenti e delle loro famiglie**

1. In relazione all'obiettivo di contenere i rischi di contagio da SARS-CoV-2, l'intera comunità scolastica è chiamata ad adottare misure di propria competenza.

2. Le famiglie delle studentesse e gli studenti devono monitorare con attenzione lo stato di salute dei propri figli prima che arrivino a scuola. La Scuola dispone di termometri e, in qualsiasi momento, potrà farne uso per monitorare le situazioni dubbie, sia all'ingresso che durante le ore di lezione.

3. Le famiglie delle studentesse e degli studenti sono chiamate alla massima collaborazione nel monitoraggio dello stato di salute di tutti i loro componenti, nel rispetto delle norme vigenti, del presente Regolamento e del rinnovato Patto educativo di corresponsabilità, e quindi chiamate all'adozione di comportamenti personali e sociali responsabili che contribuiscano a mitigare i rischi di contagio, ponendo in secondo piano le pur giustificabili esigenze di ciascun nucleo familiare.

4. Per tutto l'anno scolastico 2020/2021 sono sospesi i ricevimenti individuali e collettivi dei genitori in presenza da parte dei docenti, tranne nei casi caratterizzati da particolare urgenza e gravità su richiesta del Dirigente scolastico o dell'insegnante interessato. Gli incontri informativi

tra docenti e genitori si svolgono in videoconferenza su richiesta dei genitori da inoltrarsi via mail al docente, ad esclusione dei 30 giorni che precedono l'inizio degli scrutini intermedi e finali.

7. Nel caso in cui le studentesse e gli studenti avvertano sintomi associabili al COVID-19, devono rimanere a casa ed è necessario consultare telefonicamente un operatore sanitario quale il medico di famiglia, la guardia medica o il Numero verde regionale.

8. Le specifiche situazioni delle studentesse e degli studenti in condizioni di fragilità saranno valutate in raccordo con il Dipartimento di prevenzione territoriale, il medico competente e il medico di famiglia, fermo restando l'obbligo per la famiglia stessa di rappresentare tale condizione alla Scuola in forma scritta e documentata.

#### **Art. 7 - Suddivisione degli edifici scolastici in settori e transiti durante le attività didattiche**

1. Gli edifici scolastici dell'Istituto comprendono la sede Centrale di via B.Croce 38, i plessi di via Benedetto Croce, 48, via Bellini e via Ada Negri. A ciascuna classe è assegnata un'aula didattica su determina del Dirigente scolastico. Ciascuna delle sedi è suddivisa in settori che comprendono un numero variabile di aule didattiche al fine di gestire in maniera più efficace l'applicazione delle misure di sicurezza contenute in questo Regolamento, il tracciamento dei contatti in caso di contagio accertato dalle autorità sanitarie e le conseguenti misure da adottare.

2. A ciascun settore dei cinque edifici sono assegnati, su determina del Dirigente scolastico, dei canali di ingresso e uscita, indicati da apposita segnaletica orizzontale e verticale, attraverso i quali le studentesse, gli studenti delle rispettive classi devono transitare durante le operazioni di ingresso e di uscita.

3. Al personale scolastico, docente e non docente, è consentito l'ingresso e l'uscita attraverso uno qualsiasi dei canali. Sarà cura di ciascun componente del personale rispettare la segnaletica relativi ai sensi di marcia, mantenere ordinatamente il distanziamento fisico dalle altre persone presenti ed entrare ed uscire senza attardarsi nei luoghi di transito.

4. Alle studentesse e agli studenti è fatto rigoroso divieto di transitare dal settore che comprende l'aula assegnata alla propria classe verso altri settori per tutta la loro permanenza all'interno degli edifici della scuola

5. Le studentesse e gli studenti durante gli intervalli restano in aula al loro posto. In caso di spostamenti dal loro posto, anche all'interno della stessa aula, gli alunni dovranno indossare la mascherina.

#### **Art. 8 - Operazioni di ingresso e di uscita delle studentesse e degli studenti per le lezioni**

1. Nei periodi di svolgimento delle attività didattiche l'ingresso negli edifici scolastici è di norma consentito ad orario prestabilito in modo da evitare assembramento sia all'ingresso dell'edificio scolastico che nei corridoi. Gli ingressi opportunamente scaglionati saranno vigilati dai collaboratori scolastici che vieteranno l'accesso all'edificio dei genitori o eventuali accompagnatori, l'inizio dell'ingresso sarà deliberato dal consiglio d'Istituto. In caso di arrivo in ritardo, le studentesse e gli studenti devono attendere il completamento degli ingressi programmati e previa iscrizione nel registro dei ritardi saranno ammessi in classe (per ritardi continui la Direzione provvederà alla comunicazione ai genitori che tale comportamento potrà influire negativamente sul rendimento dell'alunno). Gli ingressi saranno eseguiti rispettando scrupolosamente il distanziamento fisico (in fila indiana con distanziamento di 1 m) e indossando correttamente la mascherina sia all'interno delle pertinenze della scuola, in particolare aule, corridoio, scale, giardini, cortili interni, sia negli spazi antistanti.

2. Al suono della campana di inizio ingresso le studentesse e gli studenti devono raggiungere le aule didattiche assegnate, attraverso i canali di ingresso assegnati a ciascun settore, in maniera rapida e ordinata (fila indiana), e rispettando il distanziamento fisico. Non è consentito attardarsi negli spazi

esterni e/o interni agli edifici. Le studentesse e gli studenti che arrivano a scuola negli orari assegnati raggiungono alla spicciolata direttamente le loro aule senza attardarsi negli spazi comuni;

3. Una volta raggiunta la propria aula, le studentesse e gli studenti prendono posto al proprio banco. Durante le operazioni di ingresso e uscita non è consentito sostare nei corridoi e negli altri spazi comuni antistanti le aule e, una volta raggiunto, non è consentito alzarsi dal proprio posto solo in caso di necessità gli alunni/e indossando correttamente le mascherine potranno spostarsi.

4. A partire dalla campana di ingresso il personale scolastico è tenuto ad assicurare il servizio di vigilanza come stabilito da specifica determina del Dirigente scolastico. I docenti incaricati della vigilanza durante le operazioni di ingresso delle studentesse e degli studenti dovranno essere presenti alle ore 7:50. I docenti impegnati nella prima ora di lezione dovranno comunque essere presenti nelle aule 5 minuti prima dell'inizio delle lezioni, ovvero alle ore 7:55.

5. Le operazioni di uscita al termine delle lezioni, seguono, sostanzialmente, le regole di un'evacuazione ordinata entro la quale studentesse e studenti devono rispettare il distanziamento fisico. Le operazioni di uscita sono organizzate con l'aiuto dei collaboratori scolastici che indicheranno ai docenti di dare inizio all'uscita quando il canale di uscita è libero così da evitare assembramenti sia interni all'edificio che esternamente ai cortili.

6. La campana di termine lezione indica la fine delle attività didattiche, ed indica il momento in cui le studentesse e gli studenti di ciascuna classe, sulla base di un apposito orario di uscita, in maniera rapida e ordinata, possono lasciare l'aula accompagnati dagli insegnanti, attraverso i canali di uscita assegnati a ciascun settore. Per nessun motivo è consentito alle studentesse e agli studenti di attardarsi negli spazi interni e nelle pertinenze esterne degli edifici.

7. A partire dalla campana di uscita il personale scolastico è tenuto ad assicurare il servizio di vigilanza per tutta la durata delle operazioni, come stabilito da specifica determina del Dirigente scolastico.

#### **Art. 9 – Uso dei parcheggi interni degli edifici scolastici**

1. L'accesso alle automobili nei parcheggi interni alle sedi dell'Istituto è consentito solo fino alle 7.45 per favorire le operazioni di ingresso delle studentesse e degli studenti in piena sicurezza. Il personale scolastico in servizio dalla prima ora di lezione è pertanto invitato ad arrivare per tempo se vuole usufruire degli spazi interni agli edifici scolastici.

2. L'uscita delle automobili dai parcheggi interni dopo le ultime ore di lezione è consentita solo dopo che le studentesse e gli studenti hanno lasciato le pertinenze dell'Istituto.

#### **Art. 10 - Misure di prevenzione riguardanti lo svolgimento delle attività didattiche**

1. Ciascuna aula didattica e ciascun laboratorio della scuola ha una capienza indicata e nota.

Durante lo svolgimento delle attività didattiche, le studentesse, gli studenti e gli insegnanti sono tenuti a mantenere il distanziamento fisico interpersonale di almeno 1 metro nelle aule, nei laboratori e negli altri ambienti scolastici, e di almeno 2 metri nelle palestre e nei campi sportivi.

2. Per le lezioni che si svolgono in ambienti esterni alla scuola, tutti sono tenuti a mantenere il distanziamento fisico e a rispettare le misure di prevenzione previste nei regolamenti adottati nel luogo ospitante.

3. All'interno delle aule didattiche e dei laboratori della scuola sono individuate le aree didattiche entro cui sono posizionati la cattedra, la lavagna e gli altri strumenti didattici di uso comune, delimitata da una distanza minima di 2 metri dalla parete di fondo ai primi banchi, e il corretto posizionamento dei banchi è indicato da adesivi segnalatori posti sul pavimento in corrispondenza dei due piedi anteriori. Sia l'insegnante disciplinare che l'eventuale insegnante di sostegno di norma svolgono la loro lezione all'interno dell'area didattica. Non è consentito all'insegnante prendere posto staticamente tra le studentesse e gli studenti.

5. Le studentesse e gli studenti possono togliere la mascherina durante le attività sportive in palestra le quali possono essere svolte solo in presenza degli insegnanti o degli istruttori sportivi incaricati.
6. Nel caso in cui una sola studentessa alla volta o un solo studente alla volta siano chiamati a raggiungere l'area didattica o abbiano ottenuto il permesso di uscire dall'aula o dal laboratorio, dovranno indossare la mascherina prima di lasciare il proprio posto. Una volta raggiunta l'area didattica, la studentessa o lo studente può togliere la mascherina purché sia mantenuta la distanza interpersonale minima dall'insegnante. Durante il movimento per raggiungere l'area didattica o per uscire e rientrare in aula o in laboratorio, anche i compagni di classe della studentessa o dello studente, le cui postazioni si trovano immediatamente lungo il tragitto, devono indossare la mascherina. Pertanto, è bene che la mascherina sia sempre tenuta a portata di mano.
7. Nel caso in cui l'insegnante abbia la necessità di raggiungere una delle postazioni delle studentesse e degli studenti, le studentesse e gli studenti le cui postazioni si trovano immediatamente lungo il tragitto, devono indossare la mascherina.
8. Durante le attività didattiche in locali della scuola dove non sono presenti banchi e segnalatori di posizione, gli insegnanti, le studentesse e gli studenti sono comunque tenuti a rispettare il distanziamento fisico interpersonale. In tal caso, per tutto il tempo che permangono al loro posto, possono togliere la mascherina. La mascherina va indossata nuovamente nel caso in cui uno dei presenti si sposti dalla propria posizione e si avvicini entro un raggio di 2 metri.
9. Le aule e i laboratori devono essere frequentemente areati ad ogni cambio di ora per almeno 5 minuti e ogni qual volta uno degli insegnanti in aula lo riterrà necessario. Al termine della lezione, l'insegnante individua le studentesse e gli studenti incaricati di aprire le finestre e richiuderle una volta trascorso il tempo necessario.

#### **Art. 11 - Accesso ai servizi igienici**

1. L'accesso ai servizi igienici della scuola è contingentato e presso i locali antistanti non può essere superata la capienza degli stessi. Chiunque intenda accedere ai servizi igienici si dispone in una fila ordinata e distanziata rispettando i segnali posti sul pavimento, i quali regolano il turno di accesso e indicano il numero massimo di persone che possono restare in attesa. Prima di entrare in bagno è necessario lavare le mani con acqua e sapone.
2. Chiunque acceda ai servizi igienici ha cura di lasciare il bagno in perfetto ordine. Prima di uscire, disinfetta le mani con gel igienizzante o le lava nuovamente con acqua e sapone.
3. Al fine di limitare assembramenti, l'accesso delle studentesse e degli studenti ai servizi igienici sarà consentito sia durante gli intervalli che durante l'orario di lezione, previo permesso accordato dall'insegnante, il quale è incaricato di valutare la sensatezza e la frequenza delle richieste, anche alla luce di un registro quotidiano delle uscite che i docenti condividono. Le collaboratrici e i collaboratori scolastici al piano avranno cura di monitorare la situazione per evitare abusi dei permessi e perdite di tempo strumentali.

#### **Art. 12 - Accesso ai distributori automatici di alimenti**

1. L'accesso ai distributori automatici di alimenti da parte delle studentesse e degli studenti è vietato.

#### **Art. 13 - Riunioni ed assemblee**

1. Le riunioni in presenza degli Organi collegiali e dei diversi gruppi di lavoro dei docenti, convocate dal Dirigente scolastico o dai docenti coordinatori, nonché le riunioni di lavoro e sindacali autoconvocate del personale della scuola devono svolgersi all'interno di ambienti scolastici idonei ad ospitare in sicurezza tutti i partecipanti, nel rispetto della capienza di ciascun locale, o negli spazi esterni di pertinenza della scuola, con lo scrupoloso rispetto delle misure di distanziamento fisico indicate nel presente Regolamento.
2. Durante tali riunioni le persone presenti possono togliere la mascherina purché sia rispettato con attenzione il distanziamento fisico interpersonale di almeno 1 metro.



3. È comunque consigliato lo svolgimento di tali riunioni in videoconferenza. In particolare, le riunioni degli Organi collegiali possono essere convocate dal Dirigente scolastico nel rispetto del vigente Regolamento per lo svolgimento delle sedute degli Organi collegiali in videoconferenza.

#### **Art. 14 - Precauzioni igieniche personali**

1. A tutte le persone presenti a scuola è fatto obbligo di adottare tutte le precauzioni igieniche, in particolare il lavaggio frequente con acqua e sapone e l'igienizzazione con gel specifico delle mani, in particolare dopo il contatto con oggetti di uso comune.

2. La Scuola mette a disposizione idonei mezzi detergenti per le mani. Nei servizi igienici sono posizionati distributori di sapone e le istruzioni per il corretto lavaggio delle mani, inoltre, negli uffici di segreteria, nei principali locali ad uso comune e in prossimità degli ingressi e delle uscite sono presenti distributori di gel igienizzante ed un dispenser per aula gestito dal docente.

3. Le studentesse, gli studenti e tutto il personale scolastico sono invitati a portare a scuola un flaconcino di gel igienizzante e fazzoletti monouso per uso strettamente personale.

4. Alle studentesse e agli studenti non è consentito lo scambio di materiale didattico (libri, quaderni, penne, matite, attrezzature da disegno) né di altri effetti personali (denaro, dispositivi elettronici, accessori di abbigliamento, etc.) né dividere cibo durante la merenda durante tutta la loro permanenza a scuola. Pertanto, è necessario che le studentesse e gli studenti valutino attentamente quali materiali didattici, dispositivi elettronici e altri effetti personali portare giornalmente a scuola.

#### **Art. 15 - Pulizia e sanificazione della scuola**

1. Le collaboratrici e i collaboratori scolastici assicurano la pulizia giornaliera e la sanificazione periodica dei locali, degli ambienti, delle postazioni di lavoro e delle aree comuni.

2. Per gli ambienti scolastici dove hanno soggiornato casi confermati di COVID-19 si procede alla pulizia e alla sanificazione con acqua e detergenti comuni prima di essere nuovamente utilizzati. Per la decontaminazione, si raccomanda l'uso di sodio ipoclorito (candeggina) all'1% dopo pulizia. Per le superfici che possono essere danneggiate dall'ipoclorito di sodio, utilizzare etanolo (alcol etilico) al 70% dopo pulizia con un detergente neutro.

3. Per la pulizia ordinaria delle grandi superfici è sufficiente utilizzare i comuni detersivi igienizzanti. Per le piccole superfici quali maniglie di porte e armadi, manici di attrezzature, arredi etc. e attrezzature quali tastiere, schermi touch e mouse è necessaria la pulizia e la disinfezione con adeguati detergenti con etanolo al 70%.

4. Le tastiere dei distributori automatici sono disinfettate prima dell'inizio delle lezioni, alla fine di ogni intervallo e alla fine delle lezioni. I telefoni e i citofoni ad uso comune sono disinfettati dallo stesso personale scolastico alla fine di ogni chiamata con i detergenti spray disponibili accanto alle postazioni.

5. Le tastiere e i mouse dei computer dei laboratori di informatica e degli altri computer ad uso didattico sono disinfettate alla fine di ogni lezione. Gli attrezzi delle palestre utilizzati sono disinfettati alla fine di ogni lezione.

6. Durante le operazioni di pulizia con prodotti chimici, assicurare la ventilazione degli ambienti. Vanno pulite con particolare attenzione tutte le superfici toccate di frequente, quali superfici di muri, porte e finestre, superfici dei servizi igienici e sanitari.

7. Tutte le operazioni di pulizia devono essere condotte da personale che indossi mascherine chirurgiche e guanti monouso. Dopo l'uso, tali dispositivi di protezione individuale (DPI) monouso vanno smaltiti come materiale potenzialmente infetto utilizzando gli appositi contenitori.

### **Art. 16 - Gestione delle persone sintomatiche all'interno dell'Istituto**

1. Nel caso in cui una persona presente nella scuola sviluppi febbre o altri sintomi che suggeriscano una diagnosi di COVID-19, la persona interessata deve darne notizia al Dirigente scolastico o a uno dei suoi collaboratori, deve essere immediatamente accompagnata all'interno di un ambiente appositamente individuato per l'emergenza e si deve provvedere al suo immediato rientro al proprio domicilio. Nel caso i sintomi riguardino una studentessa o uno studente, il personale incaricato alla sua vigilanza deve mantenere una distanza minima di 2 metri indossando gli opportuni DPI (Mascherina, visiera, tuta usa e getta, copricapo e copriscarpe).

2. Nel caso i sintomi riguardino una studentessa o uno studente, la Scuola convoca a tale scopo un genitore o una persona maggiorenne delegata dai genitori o da chi esercita la responsabilità genitoriale. Inoltre, la Scuola avverte le autorità sanitarie competenti o i numeri di emergenza per il COVID-19 forniti dalla Regione o dal Ministero della Salute.

3. Per i casi confermati, le azioni successive saranno definite dal Dipartimento di prevenzione territoriale competente, sia per le misure di quarantena da adottare, sia per la riammissione a scuola secondo l'iter procedurale previste dal "Protocollo condiviso di regolamentazione delle misure per il contrasto e il contenimento della diffusione del virus COVID-19 negli ambienti di lavoro" del 24 aprile 2020 (punto 11 - Gestione di una persona sintomatica in azienda).

4. La presenza di un caso confermato determinerà anche l'attivazione da parte della Scuola, nella persona del Primo collaboratore del Dirigente scolastico e/o del responsabile COVID della sede, individuato come referente, di un monitoraggio basato sul tracciamento dei contatti stretti in raccordo con il Dipartimento di prevenzione territoriale al fine di identificare precocemente la comparsa di possibili altri casi. In tale situazione, l'autorità sanitaria competente potrà valutare tutte le misure ritenute idonee.

### **Art. 17 - Gestione dei lavoratori, delle studentesse e degli studenti fragili**

1. Per lavoratori fragili si intendono i lavoratori maggiormente esposti a rischio di contagio, in ragione dell'età o della condizione di rischio derivante da immunodepressione, anche da patologia COVID-19, o da esiti di patologie oncologiche o dallo svolgimento di terapie salvavita o comunque da fragilità che possono caratterizzare una maggiore rischiosità. L'individuazione del lavoratore fragile è effettuata dal medico competente su richiesta dello stesso lavoratore.

Aspettiamo indicazioni dal MI su come gestire i lavoratori fragili e su come essi possano eventualmente garantire la prestazione lavorativa.

2. Per studentesse e studenti fragili si intendono le studentesse e gli studenti esposti a un rischio potenzialmente maggiore nei confronti dell'infezione da COVID-19. Le specifiche situazioni degli alunni in condizioni di fragilità saranno valutate in raccordo con il Dipartimento di prevenzione territoriale ed il pediatra/medico di famiglia, fermo restando l'obbligo per la famiglia stessa di rappresentare tale condizione alla scuola in forma scritta e documentata.

### **Allegati al presente Regolamento**

- Allegato I – Istruzioni operative per gli assistenti tecnici e amministrativi
- Allegato II – Istruzioni operative per i collaboratori scolastici
- Allegato III – istruzioni operative per i docenti
- Allegato IV – istruzioni operative per gli alunni

### ALLEGATO III – Istruzioni operative per i canali di ingresso

#### 3.1 Plesso Centrale

Il plesso è dotato di n. 4 canali di ingressi/uscite contraddistinti dalle lettere A-B-C-D.

I canali A e C saranno utilizzati per il piano rialzato

I canali B e C saranno utilizzati per il piano primo

Vista la disposizione delle aule nel plesso gli ingressi sono ripartiti in due flussi con la seguente divisione

Vedi planimetria schematica



Sede centrale  
piano terra

Sede centrale 1<sup>^</sup> piano

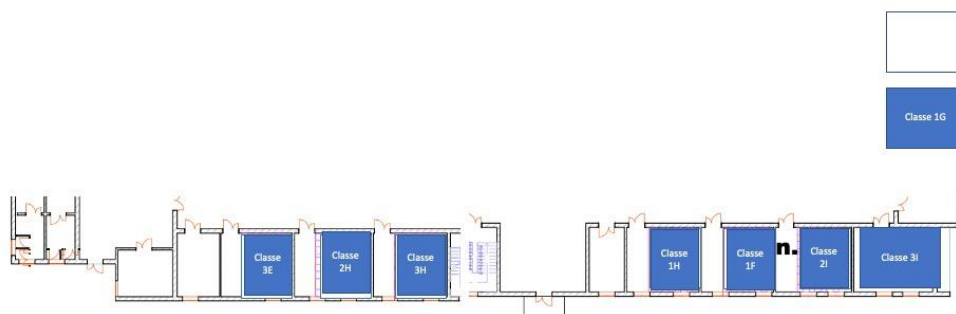

<b>Plesso</b>	<b>Classe</b>	<b>Ingresso</b>	<b>Ora di entrata</b>	<b>Ora di uscita</b>
Centrale	1E	Varco A	8.10	12.00
Centrale	2E	Varco C rampa	8.00	11.50
Centrale	3E	Varco B	8.00	11.50
Centrale	1F	Varco D scala	8.00	11.50
Centrale	2F	Varco C rampa	8.00	11.50
Centrale	3F	Varco C rampa	8.10	12.00
Centrale	1G	Varco C rampa	8.00	11.50
Centrale	2G	Varco A	8.00	11.50
Centrale	3G	Varco A	8.00	11.50
Centrale	1H	Varco B	8.10	12.00
Centrale	2H	Varco B	8.10	12.00
Centrale	3H	Varco B	8.10	12.00
Centrale	2I	Varco D scala	8.10	12.00
Centrale	3I	Varco D scala	8.10	12.00

### 3.2 Plesso Via Bellini

Il plesso è dotato di n. 4 canali di ingressi/uscite contraddistinti dalle lettere A-B-C-D.

I canali B e C saranno utilizzati per il piano rialzato scuola secondaria di 1° grado

I canali A e C saranno utilizzati per il piano primo scuola secondaria di 1° grado

Il canale B sarà utilizzato per il piano rialzato dalla scuola Primaria

Il canale D sarà utilizzato per il piano primo dalla scuola Primaria

Vista la disposizione delle aule nel plesso gli ingressi sono ripartiti in due flussi con la seguente divisione

Vedi planimetria schematica

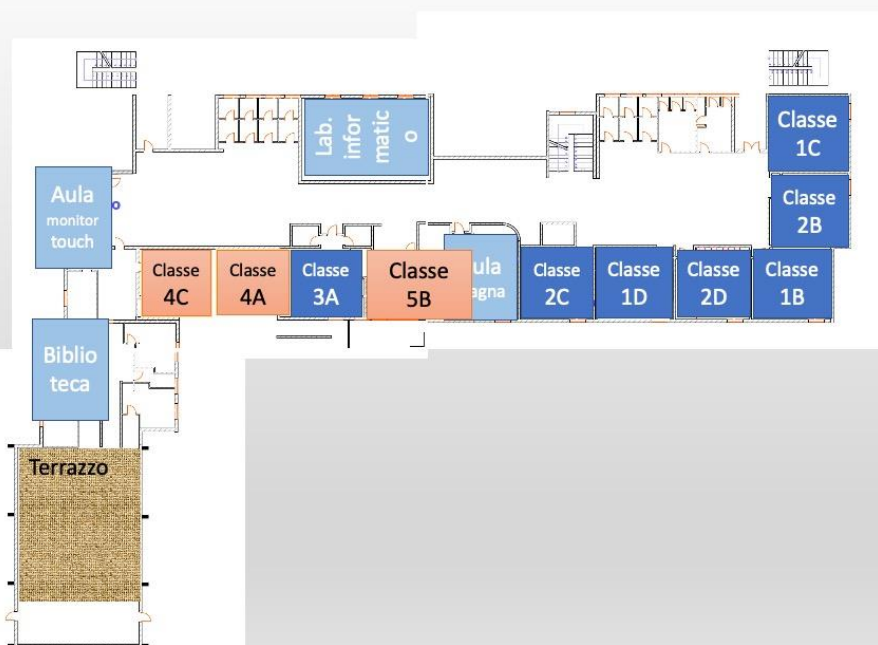

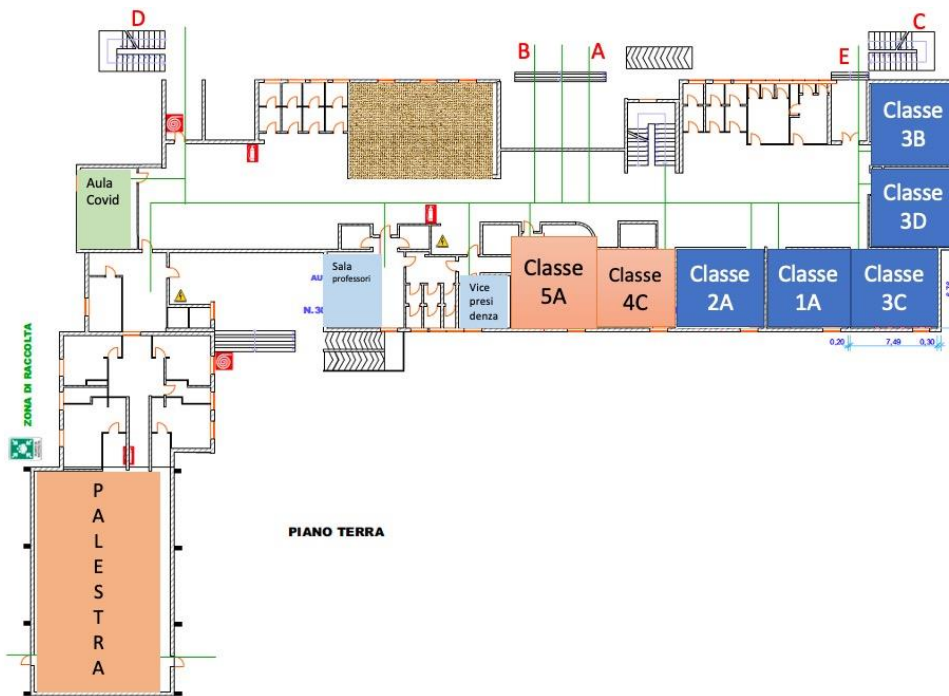

Plesso	Classe	Ingresso	Ora di entrata	Ora di uscita
Bellini	1A	Varco B	8.10	12.00
Bellini	1B	Varco C scala esterna	8.10	12.00
Bellini	1C	Varco C scala esterna	8.00	11.50
Bellini	1D	Varco A	8.10	12.00
Bellini	2A	Varco B	8.10	12.00
Bellini	2B	Varco C scala esterna	8.00	11.50
Bellini	2C	Varco A	8.00	11.50
Bellini	2D	Varco C scala esterna	8.10	12.00
Bellini	3A	Varco A	8.00	11.50
Bellini	3B	Varco E	8.00	11.50
Bellini	3C	Varco B	8.00	11.50
Bellini	3D	Varco E	8.00	11.50

Plesso	Classe	Ingresso	Ora di entrata	Ora di uscita
Bellini	4^A	Varco D scala esterna	8.20	12.30
Bellini	4^B	Varco D scala esterna	8.20	12.30
Bellini	4^C	Varco A	8.20	12.30
Bellini	5^A	Varco B	8.20	12.30
Bellini	5^B	Varco A	8.20	12.30

### 3.3 Plesso Parco dei Pini

Il plesso è dotato di n. 2 canali di ingressi/uscite contraddistinti dalle lettere A-B.

Il canale A sarà utilizzato per il piano terra della scuola primaria

Il canale B sarà utilizzato per il piano terra dalla scuola Primaria

Vista la disposizione delle aule nel plesso gli ingressi sono ripartiti tra i due canali d'ingresso

Plesso	Classe	Ingresso	Ora di entrata	Ora di uscita
Parco dei Pini	1A	Ingresso autonomo plesso infanzia	8.00	13.00/12.10
Parco dei Pini	2A	Varco A	8.00	13.00/12.10
Parco dei Pini	3A	Varco B	8.00	13.00/12.10
Parco dei Pini	4A	Varco B	8.00	12.10/11.20
Parco dei Pini	5A	Varco C	8.00	12.10/11.20
Parco dei Pini	5B	Varco C	8.00	12.10/11.20

Vedi planimetria schematica

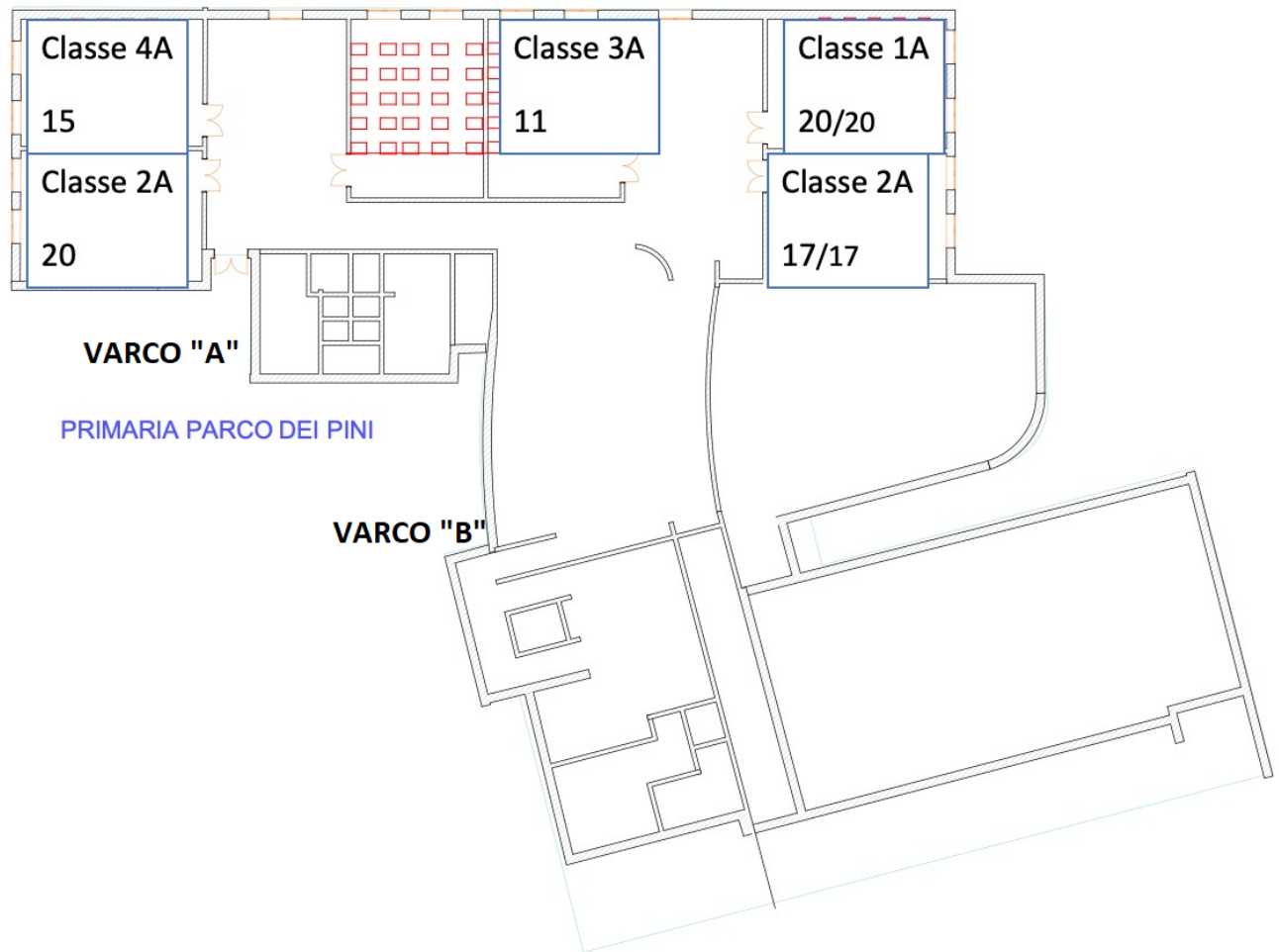

### 3.4 Plesso Parco dei Pini Scuola dell'infanzia

Il plesso è dotato di n. 1 canale di ingresso/uscita che sarà utilizzato per la scuola dell'infanzia

Vista la disposizione delle aule nel plesso l'ingresso sarà predisposto

Canale	Piano	Ora di ingresso	Classi
Unico	Terra	8.30 - 9.15	tutte



### 3.5 Plesso Soriano

Il plesso è dotato di n. 2 canali di ingressi/uscite contraddistinti dalle lettere A-B.

Il canale A sarà utilizzato per il piano rialzato della scuola primaria e scuola dell'infanzia

Il canale B sarà utilizzato per il piano primo dalla scuola Primaria

Vista la disposizione delle aule nel plesso gli ingressi sono ripartiti tra i due canali d'ingresso

**Tabella A: DISLOCAZIONE CLASSI E VARCHI DI ENTRATA Plesso Soriano**

<b>Plesso</b>	<b>Classe</b>	<b>Ingresso</b>	<b>Ora di entrata</b>	<b>Ora di uscita</b>
Soriano	1^A	Varco A	8.10	12.20
Soriano	1^B	Varco A	8.20	12.30
Soriano	1^C	Varco A	8.20	12.30
Soriano	2^A	Varco A	8.10	12.20
Soriano	2^B	Varco B scala esterna	8.10	12.20
Soriano	2^C	Varco B scala esterna	8.10	12.20
Soriano	2^D	Varco B scala esterna	8.10	12.20
Soriano	3^A	Varco B	8.00	12.10
Soriano	3^B	Varco A scala interna	8.00	12.10
Soriano	3^C	Varco A scala interna	8.00	12.10
Soriano	3^D	Varco B scala esterna	8.00	12.10
Soriano	3^E	Varco A	8.00	12.10

SCUOLA SORIANO- PIANO TERRA

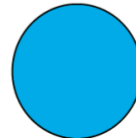
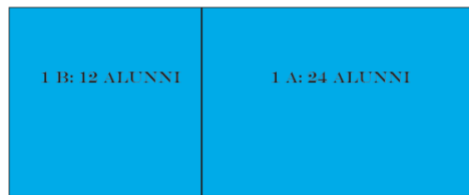

SCUOLA SORIANO- PRIMO PIANO

